晶報

社址上海望平街 電話九三四二八號

□中宣部登記證中字一二二六號□
第三千八十一號

定報價格 直接訂購中國境內全年四元半年二元【紀念期內特價三元】二角每月四角日本同其餘外國各埠加倍均作大洋計算報資先惠郵票在內郵票加一 分館訂購每月六角餘酌加
今日一張零售大洋二分八厘
□內政部登記證警字一五二二號□
□中華郵政特准掛號立券按照總包優益寄送之報紙□每日發行增刊無定□

廣告刊例 【特別】報頭兩面及上幅橫條價面議【普通】每格計十五字高十九字寬每期一律洋六元半格起碼如指定地位另加【新聞中縫】每格計三十字高十字寬每期洋八元【封面中縫】每格與新聞中縫同每期洋五元

□徽甯旅滬同鄉會敬告同鄉捐款援綏啓

逕啓者、匪僞犯綏、神人共憤、幸我守土將士、奮勇禦侮、鏖戰於冰天雪地之中、殺敵致果、予匪軍以重創、百靈一戰、張我國威、使賊人喪膽、不敢跨越雷池一步、嗣後大張撻伐、直搗匪巢、惟前方之英勇將士是賴、但思戰雲未已、軍士既作前驅、國民應爲後盾、一德一心、再接再厲、慰勞接濟、刻不容緩、我徽甯同鄉愛國之心、素不後人、務望令後父詔其子、兄勉其弟、每日撙節一二、聞風踴躍捐輸、所謂救國自救、以盡國民天職、願我熱心同鄉、奮袂而起、共作將伯之助、所有捐款、或物品、請即逕送市商會指定代收各銀行、以期便捷、掬誠奉達、諸希公鑒　徽甯旅滬同鄉會敬啓

□遊　記□

□由龍溪至建甌行程記錄（四）（纖紅）

二十六日、本早六時起身、八時許出旅社、乘公共汽車至大橋頭車站、全價銅幣三十枚、約分十餘站、沿途上下之客甚多、惜載客逾額、擁擠不堪、此有公安之責者、所應注意也、至大橋後、卽僱小舟到本署所僱汽船、該汽船約可載重三四十噸、爲平底式、安置推進馬達兩部、故速度頗急、最特別者、則船上房艙周圍、均護鐵板、約厚二三分、詢之船戶、則云係沿途避匪搶擊之用、無怪前者行旅、均視上游之行、爲畏途也、旅客由延平下福州、船票每人四元八角、由福州上延平、船票每人九元、雖取費甚昂、然行程祇三日餘、較之帆船、有時須十日左右、方可到達者、則又便宜多矣、晚七時開至洪山橋宿夜、洪山橋距省垣卅里、有公路可通、此處雖屬小鎮、然爲往返上下游必經之地、有各種食料店、雜貨店、有電燈、有汽車、馬車、亦一小型市鎮也、夜泊洪山橋步月、

舉頭明月正當空。夜靜偏來瑟瑟風。無限鄉心何處着。迢迢千里夢魂中。

勝德織造廠最新出品
鴛鴦邊
是上海名媛新裝的必需品；時髦，鮮艷，美觀。
花色繁備 各大公司均有出售
廠址 小沙渡路四七一號
電話 三一四五四

在編印中之 **寗民攝影集**
栩栩欲生
全部銅版 精美絕倫 封面燙金 即將出版
上海法租界民國路三十號 民光藝社啓

冠生園飲食部
魚生火鍋
適應需要應時上市
配料名貴 件件實惠 圍爐飲酒 風味雋美
魚生火鍋自元二角起至五元 什錦火鍋自元五角起至十元
上市處：南京路總店 法大馬路二支店 小東門三支店 老西門四支店

上海老胡開文屯鎮**筆墨文具莊**
本號自製松煙油墨精工選造湖水名筆門售批發價極從廉五膽藥墨天生野朮尤著神效端歙古硯八寶印色晶石圖章北平墨盒紫檀紅木玻璃台盤國產名磁水盂筆插中西墨水古今碑帖蘇寗賬冊冷箋宣紙錦綾裱對各種筆張學校文具應有盡有電話購貨快捷簡便荷蒙賜顧毋任歡迎是爲啓
地址河南路八十八號至九十號卽九馬路南首棋盤街中五層樓大廈 電話一四四八八
油畫筆大批發售價極便宜 寄售十年痾頭十日愈藥粉

晶報

售書部啓事

本報自三月三日十五年週紀念日起特設售書部專售各項新舊小說及雜誌專刊物茲將最新書目及售價逐漸披露如後

王正廷近言錄 精裝一元 平裝六角
馮玉祥政治要電彙編 每冊一元
馮玉祥軍事要電彙編 第一二冊四編每冊價洋四角五分
馮玉祥讀春秋左傳劄記 每冊五角
維納絲雜誌【第一二三冊】每本售大洋一角
中國民族性之解剖 每冊五角
世界政治經濟情報第1至7期每冊大洋一角
高濬子太史濬子祝壽文字 每冊小洋四角
馮玉祥訓令 每冊一元二角
馮玉祥日記 上下編共價洋一元八角

▲金梁著
御劄三希堂法帖釋文一部計六本 四元
四朝佚聞 每冊壹元
清宮史略 一元二角
光宣小紀 八角
清帝后外紀 一元二角
滿洲秘檔 一元一角
辛亥殉難記 一元二角
近世人物誌 一元八角
瓜爾述異 一元二角

▲包天笑著
瓜爾叢刊叙錄 正一元 續二元
非小說 一元
黑暗銀燈 八角
瑟琴小傳 一元
降城痛語 四角
未來世界 四角
犧牲 四角
碧海情波記 二角

▲畢倚虹著 黑暗上海 每冊五角
▲漱六山房著 九尾龜 十二冊 七元二角
▲李涵秋著 涵秋筆記 二冊 一元二角 雌蝶影 五角 琵琶怨 二角

雙鵑血 五角
瑤琴夫人 三角
▲陳冷血著 俠客談 四角
▲張丹翁著 拆白黨 三角
▲葉楚傖著 新小說 八角
▲沈伯塵作 百美圖 一元二角

◁掛號及函購郵費加一角三分▷

出讓 某君有大晚報一份自創刊號起至最近完好無缺現因事離滬攜帶不便願行割愛如有意收藏者請投函本報一百號信箱接洽可也

贈 滿園春色 憑報附郵五分卽贈 香艷肉感秘密新書目錄千種一部
妖妓寫真 **九尾狐** 是書描寫淫妓貪慾不厭淋漓盡致 洋裝二冊三角二分
奇趣小說 **處女玉屏風** 洋裝一冊祇收三角
淫婦秘傳 **風月寶鑑** 上下二冊實售二角四
上海小西門江陰街江陰村三號醒鷗書廬啓

內政部衛生署給證 衛生局登記
醫師倪賡華
重慶路咸益里三百十街五號 電話三二五八六

屯溪下黎陽方燕詒堂精製真正
白蓮藕粉
功能養血調生津補中開胃通肺解暑清熱勞傷吐血服之有益
本堂向在徽邑屯溪精製藕粉垂六十餘年選選驗名早巴有口皆碑良以製煉道地不雜僞品質淨味純無論體氣強弱皆可常服殊爲有益蓋潤而不燥滋血不減洵屬衛生妙品四時咸宜餽贈親友尤爲歡迎至身用服法另詳說明書如蒙賜顧請認明本堂招牌庶不致誤 本主人謹啓
上海南市九畝地萬竹街豫昌當代售（南市自勤電話二萬二千九百七十五號）北市勞合路中寧波路口仁豐當分售

西人按摩術
西洋女子精於按摩術及能修理手指甲歡迎華人惠臨一試白克路七三八號（近卡德路口）永樂坊壹號公寓

貴州路寧波路轉角中國飯店南首
桃花宮浴室按摩院
本院聘請經驗宏富手術敏捷之摩登女郎數位招待溫柔周到一經施術卽覺身心咸暢精神煥發如承各界惠顧不勝歡迎之至
繼續大減價一月
價目 按摩 藥水 沐浴 擦背 四種……祇收一元

金息侯朝已出版著從速購現四
（read as: 金息侯著 朝聞已出版 現購者從速）

精神治療 諸君如覺精神不振。身體萎疲。請駕靜安寺路斜橋弄五十二號。一經施術。立能精神舒爽。並備浴室。最合衛生。電氣按摩。有益心身。聘有助手。非常週到。

貴妃按摩院
按摩沐浴 祇收一元
女子服務 個個美妙

陳梅英女士領導 均由陳女士親自訓練手術高招待週
地址 霞飛路五二八號華龍路電車站口和合坊內

新式按摩 外國青年女子服務按摩經驗豐富並備藥水沐浴有益衛生聘有助手殷勤招待非常週到歡迎華賓僱臨一試●
地址 靜安寺路安樂坊三十六號門牌

憑此廣告奉送衛生套一只

九一四
內服新藥 清血消毒 效同注射
外用藥膏 消炎退腫 拔毒生肌
白濁新藥 透膜殺菌 清濁滅淋
上海中法大藥房總發行

姚佐頓白濁丸
本醫師特製此丸藥性和平無攻伐瀉有清毒止痛之功專治新久五淋白濁不論體虛濕熱或花柳傳染有痛無痛均能透膜殺菌藥到病除永不復發請認定姚佐頓老牌庶不致誤 每料二元半料一元
總發行所 上海東新橋六馬路口姚佐頓大藥房謹啓 各大藥房均有售

□零　訊□

□青年歌詠團贈送歌譜 青年歌詠團、爲酬答歷來愛護該團聽衆起見、特向聯華影業公司商洽、代爲分贈該公司最近出品之「狼山喋血記」中插曲 狼山謠 及「自然的孩子」等歌譜、業已徵得該公司之同意、據聞該譜內印刷精良、紙張優美、故式樣頗爲美觀、各界如欲索閱者、可附郵一分（外埠二分）、逕函上海文監師路五九七弄三一號該團、或由四馬路中西廣播電台代爲轉交亦可、日常寄奉不誤、

□女高唱歌多年、久受旅滬粵民之歡迎贊羨之名歌史花碧儂女士、她在上海廣東歌壇上、聲譽亦不亞於廣東紅歌女月兒、近碧儂特聘名樂師李克昌君奏梵啞鈴 爲她拍和、故更生色不少、社會上愛聽廣東戲曲之仕女 皆可打電話邀她來唱曲、與花碧儂之電話、是「九一八五六」云、【鎮】

□曾在大東茶室充任「巡查」之曹仲良君、爲永安公司郭琳爽先生的同學、故得在該茶室當要職、然曾有學非所用之嘆、現已自動辭去大東茶室之職、並榮任嶺南上海分校之教員了、【鎮】

□外　訊□

□突克曼蘇維埃共和國概況 塔斯社十一月十一日阿希卡巴德通訊 突克曼共和國面積共四四三、六〇〇方公里、處于中亞西亞半熱帶區域、擁有城市及工廠、棉田及豐盛之牧場、該地爲全蘇主要產棉區之一、農業之集體化已使棉產額激增、本年該國完棉計畫爲十七萬五千噸、業已于期前完成、並多納二萬五千噸、本年每公頃平均收穫爲一四〇〇公斤、兩年以前尙祇七八百公斤、巴拉亞里區之布爾隅維克農塲竟收得每公頃五千五百公斤、其他集體農民尙有收至每公頃六千至七千五百公斤者、

青島交涉不致擴大

（秋水）

青島日本陸戰隊非法登陸之交涉、係由南京東京同時提議、一週以來、但在京所聞、此項交涉、毫無進展、卽東京許大使來電、亦言未見開展、而青島沈鴻烈市長來電、則似乎一次較一次近情、今日且有緩和性質情報到京、此類交涉依外交方式看來、似爲兩國中央當交涉之衝、而事實上之演變、則有趨于地方單獨協議之氣勢、因之京方所聞、與青島來電、有未能一氣呵成之報道、吾們一般人看法、只須主權無損、事態不擴大、無論南京東京青島任何地方談判、均不反對、惟登陸之兵、必須撤退、拘捕之黨務工作人員須釋放、（謂中央抗議提出時卽已釋放）至携去之文件、無論內容如何、均應送回、至被拘捕之人員、有受傷者、應由對方出一筆慰藉養傷費、才是道理、想此層沈市長當不會忘記的、

□張君勱洪都講學

【西階】

張君勱先生嘉森、爲國內有數之學者、對於蘇聯政制、及愛因斯坦之相對論、有深切之研究、再生雜誌爲張近數年來發表言論之機關、惟現已與『自由言論』先後休刊、江西省政府主席熊天翼先生式輝客秋卽擬延張赴贛講學、時張擁皋比於廣州、未能成行、今乃克踐舊約、已於南昌講學會講演、期以兼旬、由劉百川王又庸諸先生擔任招待、或謂張爲國家主義派、實則國家社會主義之信徒、與三民主義初無抵牾之處、復聞中樞深佩張之學識宏通、有畀以要職之說、方在徵求同意中也、

□恠笑

破成小講　（丹翁）

江山國有、美人獨享者也、

夫江山可愛、美人亦可愛、魚與熊掌、知不可兼耳、

且夫袁子才先生、曾似以詩諷過唐明皇矣『到底君王負舊盟、江山情重美人輕、』此卽敦厚之旨歟、然千秋萬里、有爲子才首肯者、試改詩贈之、『到底君王念舊盟、江山情比美人輕、』但到底江山熊掌乎、美人熊掌乎、江山魚乎、美人魚乎、且徐觀其用愛之德、究竟似隆基之於華也、

□時事唫

【天倪】

焦。鹿。分。明。屬。鄭。人。肇。虞。羅。射。枉。含。嬰。網

無。一。語。歸。原。主。大。好。閨。場。又。幾。巡。

據哈瓦斯電、法亦將承認意之併阿、確否雖未證實、但此等風說、皆外交界中之胡琴過門耳、何也、欲唱新腔、必先蓄勢、於是鳴絃宛轉、作一迴旋、所唱詞句、其始固不可知、但屬於何調、過門將歇、亦卽猜透、今意之得阿、誠不欲因阿而生別節、然法之承認與否、又豈意所時縈於懷者、然則此說胡爲乎來、曰、拉過門而已、

北。地。禪。宮。喚。百。林。叢。柯。亦。足。蔭。甘。霖。還

期。慈。氏。偈。枝。露。洗。淨。戎。塵。一。片。心。

聞百靈廟將改名百林、蓋當局欲於廟之周遭廣造佳林也、回想十載前、百靈廟三字、惟北人知之衆、南人腦海無之也、自戰事興、國軍復立寨上功、於是此廟眞日躍於國人之心靈中矣、然吾願廟外有林、尤願廟內有靈 佛以護國傳經、靈又豈終泯哉、

□兩機關實行一日運動

（彈鋏）

自市商會發起、以一日所得、貢獻國家後、登高一呼、四山皆應、海內聞風而起者踵接、近聞上海地方法院、已於近日接奉江蘇高等法院訓令、准於本月份一律捐薪一日、該院推事書記官錄事以及傳達吏等、約在百數十人、捐薪份數、定有可觀也、又聞上海交通部航政局、亦於九日接奉交通部訓令、准於明年正月一日捐薪一日、事關救國、當無問題、近來機關實行一日運動者、指不勝屈、如該兩機關、不過爲其中一二而已、我國近日對於救國運動、莫不踴躍參加、可喜也、

□食肉

（書竹）（郁夫）

語云、『食肉者鄙、』然人至非肉不飽之年、只可鄰居都會、此卽所謂鄙人歟、一笑、

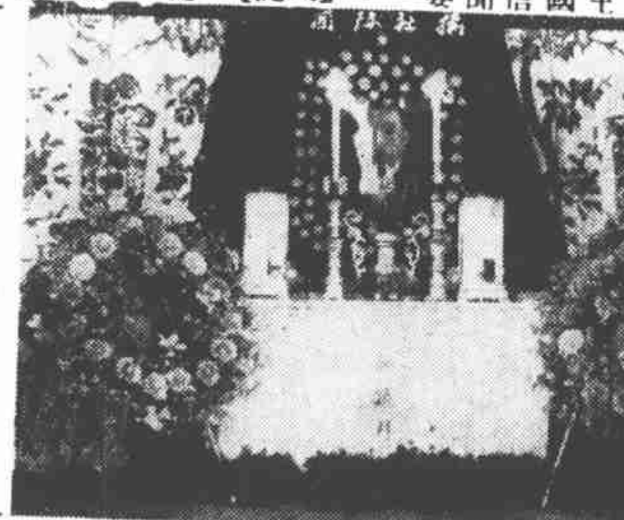

□國府委員黃郛氏、遺體移至海格路中國殯儀館、九日下午三時大殮、圖爲靈室攝影、（國際社攝）

□綏省垣後方醫院一角（國際社攝）

□馮銳財產之實數

（陳陸自香港寄）

香港英國政府對於遺產徵稅奇重、約科百分之十、以六個月爲期、逾期不報、承繼人卽失其權益、其手續亦至繁重、（一）承繼人須能提出死者之遺囑（二）律師之保證、并宣誓無匿報、或以多報少、（三）家長及承繼人之宣誓、（四）法院之判決、以上四項、爲必經之手續、故馮銳在港之財產、截至十二月四日、始由英政府法院公佈、爲十九萬九千一百元、包括銀行存款及物業并桌椅器具等估價所得之數、除去遺產稅及律師費外、其妻女所得者不過十七萬圓有零、馮以農林博士、服務社會、逾十年、平日對於買賣外匯、頗有經驗、據某銀行家云、馮於近五年間、官財兩運并旺、於美國放棄金本位、及銀價暴漲、中國政府施行法幣三大時期、一買一賣、獲利超過遺產之數、其夫人陳昭宇女士、系出名門、荊布練裙、節儉逾常、從不浪費一文、故其遺產、純由貿易居積而來、前此報載馮之宦囊逾千萬或百萬者、今則不攻自破矣、

□答冷眼

【西階】

冷眼先生、今之科學專家也、故甚重常識、七日於本晶揭一文曰科學觀念、第二節關於味精電木有毒云云、並謂『味精是製造程序中用硝酸、非味精卽是硝酸、……文人好望文生訓、以爲鹽酸是鹽字打頭不毒、硝酸有毒、……至於久服積毒之說、實是放棄了人身排泄作用、……何以大家敢用外國貨電木煙咀、而怕用國貨電木碗、』愚於十一月十七日道聽塗說、曾有以上二者之記載、今欲答冷眼者、第一、愚謂調味粉、未指『味精、』槪括的而變爲專屬的矣、第二、愚謂調味粉中含有硝酸、何嘗謂味精卽是硝酸、第三、愚之結論爲故調味粉偶一食之不爲患、日日食之胃病乃成、愚卽身受其惠之一人也、故敢下此斷語、第四、愚於硝酸鹽酸皆謂含有毒性、未嘗望文生訓、第五、電木碗易於遇醋、故生毒、電木咀不易遇醋、故無害、茲錄原著於下方、至集團療養院、則去病君似應解答、不在拙作範圍也、

近來朋儕苦胃病者甚衆、咸謂係飲食無節所致、惟據製調味粉者言【調味粉包含甚廣 不願畢舉其名】胃多酸素、便易致疾、調味粉中、含有多量之硝酸、故製粉之所、沃以所棄之水、變爲不毛之地、偶遇鐵屬、鐵亦融解、臭氣薰人、猶爲細事、其毒可知矣、故調味粉偶一食之不爲患、日日食之胃病乃成、

或謂電木亦有硝酸、故亦有毒、惟製電木悉用鹽酸、每一西西、可製電木碗十二具、製電玉飯碗、則每一西西、僅成六具、遇醋卽生毒性、幸含毒甚微、決不致死、然明知有毒、何必用之、近日業此者皆別製他種日用物品、以期無害衛生也、

□挽賽金花

（歐陽儉叔）

蓮。性。出。淤。泥。溯。從。國。難。當。年。慈。悲。曾。挽。蟲。沙。刦。

芳。魂。歸。淨。土。太。息。禮。求。諸。野。忠。義。猶。存。臧。獲。間。

（註）賽有男女老僕二人、追隨數十年、生死相依、不忍暫捨、賽死、竟呼天搶地、爲之帶孝云、

編者按儉叔君爲名編劇家歐陽予倩介弟、茲聯自津門寄來者、

□更換罪名

日本通訊　（李阿毛東京寄）

日本爲了要實行他的政策、便把排日兩個字的大罪名、加到中國人的頭上、拿來大大宣傳、這樣也是排日、那樣也是排日、這本來是莫須有的、只要他們說是排日、就定了罪名了、也用不着你分說、比喊咬一口還凶、

甚而至於日本人在太原販毒、被中國公安局干涉了、也稱公安局排日、此番胡適之歸國、船泊橫濱碼頭、胡先生登岸、到大使館去了一趟、晚報上、就有很大的題目、叫「排日巨頭渡日」、胡適之那裏是排日巨頭、不過日本人見了他、的確有些頭大罷了、

這排日二字的標語、現在却是愈來愈滑稽、幾乎與親善二字同一程度了、不但文不對題、而且自相矛盾、近來日本對華輸出、發達得異乎尋常、他們還高呼排日、自己想想、也未免覺得可笑、而且說得也有些麻木、不能刺激國民了、所以現在要替中國人更換罪名、不用這排日二字了、

自從德日的共同防共協定一成立、中國的新罪名也成立了、叫做「赤化」、他們現在正在宣傳、說中國赤化了、華北赤化了、中國的軍隊是共產軍、排日二字、就不很提起了、

這協定成立了、他們雖未必敢去和俄國吃門一下、但是對於中國、有了比排日二字更好的標語了、這很大的罪名、放在中國人頭上、他要有什麼舉動、也有了很正當的名義了、便利不少、

大前門香煙

無上上品

看了今日之蘇聯

（激妙）

方今世界之電影事業最進步者、首推美國、談起了好萊塢、已成爲世界電影王國、然而能盡電影之機能者、尚不及蘇聯、蓋美國之電影雖發達、僅側重於娛樂方面、惟蘇聯則以電影爲宣傳之工具、而其所獲之效力亦最大、昨日我至上海大戲院觀蘇聯出品之『今日之蘇聯』一片、將可謂極盡宣傳之能事、近來出產之鋼鐵、木材、煤礦、造紙、農工器械、一一現諸銀幕、而且每一事均有地圖、表格、比較表、使人一望而知、無論何國人、觀此電影、均知蘇聯最近農工業之進步、因爲蘇聯是一個土地最大、種族最多的國家、有許多地方、有與我們中華民國最相似、觀此電影、最易感觸、其後數節之紅塲檢閱幾個畫面、眞足使人爲之鼓舞、其實蘇聯立國至今、亦不過十九年耳、何以竟能如此、這是無論如何、看到了別人、總是要想到了自己、

□新札樸□

（飲光）

□記書鑒之一誤點

宋湯君載書鑒云、閻立本畫步輦圖、太宗坐步輦上、宮人十餘舁輦、皆曲眉豐頰、神采如生、後有贊普使者、服小團花衣、及一從者、贊皇李衛公小篆題其上、唐人八分書贊普辭婚事、宋高宗題印完、眞奇物也、按贊普爲吐蕃酋號、當貞觀十五年、曾以文成公主妻弄讚、弄讚執子壻禮甚恭、并爲公主築一城 以誇後代、是未嘗有辭昏事也、先是太宗許昏時、弄讚遣其臣祿東贊來迎、進對合旨、乃拜右衛大將軍、又以瑯邪公主孫女妻之、東贊辭曰、臣本國有婦、父母所聘、情不忍乖、且贊普未謁公主、陪臣安敢妄婚、上嘉之、是辭婚爲祿東贊、非贊普也、湯氏謂係唐人八分書、夫以當代之事、必不致誤、所謂唐人、恐後人假託、大觀不察、遂以爲眞耳、

新心舊人

（張恨水）【三六一】

第十三回　父恨子頑經濟施封鎖　人爲財死方針告變更

我也是這樣的想、只是短於經濟就不好辦、校長能……嘿嘿、那就好辦的多了、石林隱於是將鈔票、輕輕的塞到他手上去、笑道、我也不談什麼客氣話、好在我們合作的日子還在後面、彼此當然心照、不古接了錢、竟是情不自禁的、向石林隱鞠了一個躬、道着謝謝、直等一鞠躬之後、他才想起來、人家這筆錢是拿給我去聯絡學生的、又不是送給我的、我爲什麼對人家說謝謝、於是向着人發楞、不由得臉上紅了起來、但是他是個聰明孩子、不要若干秒鐘他已經想得了轉語了、就向石林隱接着向下說道、多謝校長給予我這個工作機會、我爲挽救那班受了麻醉的青年起見、我必定十分努力、石林隱笑着、於是伸出他那隻給錢的手來、和不古搖撼着久久不釋、他心裏想着、這才是唯物主義、其實這話也古已有之、說是人爲財死罷了、

□近代銅幣圖說

【王逸民】【五十一】

西藏是舜竄三苗地、古來是羌氏西藏等蠻民所住的曠野、唐代改稱吐蕃、迨清季乾隆五十七年、藏民作亂、有廓爾喀入寇中原、清廷遣大將軍福康安平定之、干涉其內政、故於拉薩設寶藏局鑄造銀錢、行使於康藏一帶極多、迄至光緒年間、方有銅幣之鼓鑄、上圖兩種、卽通用之輔幣、其面背均書西藏文字、並有獅紋、當意莫解特刊載本品、俾衆研究、倘能譯成漢文惠示者、感謝無旣也

□荊棘載途□

□讀書小識

（西階）

愚於線裝書所讀甚少、而於洋裝書購求尚多、三十年前、老友張丹老嘗以詩諷愚曰、『錢公好買書、搜羅無不有、何不節銅錢、爲相如買酒、』蓋愚雖買書數百筒、首尾細讀一過者實罕、（小說除外、）故三十年來、學殖荒落如故、今承朋儕好我、時以書籍見貽、爰有斯作、不敢曰心得、就愚管窺識小焉耳、

□上海棉布及顧繡考　二書皆上海市博物館叢書、徐蔚南先生著、徐留法歸來、歷任大學教授、前世界書局總編輯、今任上海市通志館主編、業經六稔、於上海掌故、旁搜博采、出其餘緒、爲博物館先成此二書、無一字無來歷、無一事無考證、殊有漢儒解經風度、文字修潔、圖畫精詳、猶其餘事、葉遐庵先生題眉、中華書局發行、

賽金花的兩種論調

（侃侃）

晚年困頓北平的賽金花賽二爺、也雜在朝野要人紛紛西歸的當口、潦倒病故、中外報章都用花邊刊載二爺的噩耗、算八字者曰、究竟二爺不凡、生前幹過多少風流韻事、死後還得與達官貴人並列、狀元夫人、將軍外寵、八字注定、絕非平頭百姓所能比擬呀、至于要筆桿兒的、對于賽二爺有二種論調、一種是捧的、捧得不知天高地遠、本來像小說家言、有一點兒影子、就可放大十百倍、何況賽二爺的實際遭遇、加以曲折描寫、並不爲過、但是肉麻當有趣、遷帶的談起國防戲劇國防文學來、確有些文不對題、還有一種呢、却不脫漫罵的口吻、說二爺根本是路柳墻花、談不到一切的一切、說她不懂德文、證明說部的不眞實、又說她晚年語無倫次、連中國話都講不通、實在夠不上去捧、拿她做驕傲的傀儡、更爲可笑、等因奉此、當然也不無相當理由、但是就當時的情形來說、連欽差大人本人都不懂外國文、何況夫人、好在一切有翻譯、實在亦無必要、至于國家民族思想、加上當時賣色相的女人身上、當然更談不到了、晚年語無倫次、是一種受刺激後的病態、假使賽二爺當年賣笑的時候、亦是如此、恐怕連鬼也不上門了、如此這般好像一切都有些過分、兩種論調、過與不及、甚實說一句、都有些太看重賽二爺呀、

□『鷹窠頂』雄峙東海濱峯巒重疊爲東南不可得之風景區（黃寄民攝）

計口授田

（莞爾）

州亞先生所述閙新房的對子、上聯是『大大學生、加兩點、成太太』下聯是『可可糖果、含四口、叫哥哥』止兩口、云『含四口、』其餘兩口、可以知矣、但我想、其餘也只有一口、何來兩口、合倂不過三口、成了一個倒寫的品字、後來細細一想、實在極妙、妙在一個『含』字、蓋口有大小、不能說無口、用了一個『含』字、便可以大口含小口、況且出於主計處長的計算、再不會差的、古時有計口授田之法、所以計口最正確也、

愛玉有情成眷屬

（蓮花樵客）

屯溪名交際花愛玉者、騰芳聲於黃山白嶽間、亦旣有年、綠竹與畢君甑皞、盡傳一時、畢爲徽之報界中人物、故愛玉之名因之益彰、愛玉亦嘗至滬、作十日游、徽之旅人、輒杯酒致歡悰、於是浦江亦多知愛玉其人、不僅徽矣、小姑居處、不可無郞、玉初與皇甫氏昵、皇甫少年蘊藉、設照相館於屯、玉愛之、衆以爲將吟白首也、不圖有提某者、張緒翩翩、歲方弱冠、相逢花底、月姊低呼、玉棄舊憐新、又與提鴛盟巧證、提任邑之龍灣某區區員、益爲玉所重、事聞於皇甫、大憤、持刀一綑、一逕趨玉所、責其移愛、要與偕死、里人稔其事、譁焉、有走勸解者、有奔報官者、情殉一幕、乃始輟演、而提則以不檢撤職矣、然玉仍弗捨也、提旣之滬、玉追之至、俄同馳蚌埠、行正式結昏禮於逆旅中、觀者爭羨此一對佳人、如瓊堆瑤琢、不知其酸風苦雨、初辟綺壠於江南也、嘉偶融融、淮流度蜜、而皇甫氏尙營故業於休鎮、遙想鏡頭顛倒、春花秋月、亦同作如是觀耳、

□飛之過去式

（小文法家）

本品閱者、大半非英語專家、但對於動詞『飛』字之過去式、卽『福路』（Flew）、知之者必多、今本市某刊、卽自稱『取材完全以適應實際的需要爲主旨』者、竟用『匪類愛的』（Flied）以代之、其『糾正』固有之舊式耶、抑特意創造新式耶、查英語不規則動詞、遠不及德語法語之多而且雜、而『全國獨一無二之實用英文刊物』之主編者、尙不知曉、難怪『有種大學畢業生、竟不能看懂者』（引語見五期六十五頁、）『匪類愛的』（譯音）一字、見九期一百三十五頁右邊第二十六行、查該頁標題爲『學校之招盤與受盤』、文係會話體、編者以之教授青年、其用意當在勸戒、兼在『有趣』、倘敢以荒唐譏之者、某刊必曰、『膽大妄爲』也、或曰、『詆毀高級英語專刊』也、